CHENG YU TUNG EAST ASIAN LIBRARY
University of Toronto Library
130 St. George Street
8th Floor
Toronto, Ontario, Canada M5S 1A5
JAN 20 2014

你今天e了嗎？
看報紙，不用翻報紙
ePaper.worldjournal.com

世界日報
www.worldjournal.com ePaper.worldjournal.com 售50¢ PER COPY
13218
世界日報 每份只售 50¢ (限大多倫多地區)
中華民國一〇二年/2013年12月30日 星期一 WORLD JOURNAL MONDAY, DECEMBER 30, 2013 農曆癸巳年十一月二十八日
出版者：世界日報社 地址：7765 Warden Avenue Unit 9 Markham, ON. Canada L3R 0N3 業務部：(416)778-0888 FAX:(416)778-1037 編輯部：(416)778-0889 FAX:(416)778-4899 訂報專線：(416)778-0888 Ext.247
ALL RIGHTS RESERVED

傑出華人專訪 系列之九

譚恩美的書成親子對話橋樑

A2

俄自殺炸彈恐襲18死

測冬奧安保 黑寡婦索命 警捨命撲倒

近50人受傷

編譯中心／綜合莫斯科29日電

2014奧季奧運即將於2月在俄羅斯索契市(Sochi)開幕，但離索契市東北方約690公里處的大城伏爾加格勒市(Volgograd)29日驚傳恐怖攻擊。一名「黑寡婦」女自殺炸彈客29日在伏爾加格勒市火車站，引爆炸彈，強烈爆炸造成18人喪命，近50人受傷。此事在索契冬奧登場前六周升高安全顧慮，俄國總統普亭下令加強維安。

法新社和路透30日報導，伏爾加格勒市30日上午再發生一起無軌電車爆炸，造成十人喪生十人受傷。這是俄羅斯兩天來第二起死亡爆炸案，俄羅斯調查人員稱這是「恐怖攻擊」。

國際奧委會29日在聲明中表示對死難者感到傷痛，但表示對俄羅斯當局的維安能力深具信心，「奧運賽事是主辦當地的責任，我們深信俄羅斯有此能力」。美國國務院事發後也在聲明中譴責炸彈攻擊。

根據俄羅斯RT電視台報導，目擊者表示，俄羅斯伏爾加格勒的年輕警察馬科夫金(Dmitry Makovkin)犧牲生命，撲倒自殺「黑寡婦」炸彈客，保護其他人。

目擊者稱，當時這名女自殺客試圖進入火車站，在即將通過金屬探測器檢查時引爆炸彈。29歲的警察馬科夫金發現這名可疑女子，試圖阻止她發動襲擊。消息人士透露，開始時，女炸彈客曾在入口處猶豫不決。馬科夫金接近她，她突然闖入火車站內部。馬科夫金攔住她，並欲用身體壓倒女炸彈客，女炸彈客隨即引爆。炸彈威力很大，馬科夫金當場死亡，他的三名同事受傷，目前正在醫院中救治。

據俄國媒體報導，與俄羅斯安全部門有關連的Life News網站貼出據稱是女炸彈客的照片。俄羅斯調查委員會表示，炸藥核心包有金屬碎片，增強炸彈威力。據知爆炸發生時，正值一列由莫斯科開出的火車抵達伏爾加格勒前約30分鐘，推斷該列車上的乘客，可能就是女炸彈客的目標。

網站還稱，當局已確認此女來自俄羅斯塔吉克共和國，她的兩任丈夫都是武裝分子，都被俄羅斯安保人員打死。塔吉克共和國毗鄰車臣地區，現在已成為伊斯蘭極端勢力活動中心。但調查人員也在收集炸彈客遺骸，儘快透過DNA測試確定身分。目前還沒有組織承認對此事負責，但由於炸彈客為女性，且車臣叛軍領袖烏馬洛夫(Doku Umarov)數月前曾號召發動攻擊，對象是俄國的民間目標，包括索契冬運；因此不排除是車臣「黑寡婦」再度出擊。

相關報導見A3

俄羅斯的伏爾加格勒火車站29日遭背包炸彈客恐襲，造成重大傷亡。大圖為監控錄影機拍下火車站大廳冒出火光的一剎那。小圖為火車站前還掛著迎接2014索契冬運的橫幅。 (路透、美聯社)

加拿大環境部氣象專家莫洛（Blair Morrow）說，天寒地凍的天氣在戶外工作，就算只是微風，仍有凍傷的危險。 (加通社)

加國抗寒新系統

低溫+微風 也會發警訊

編譯組：愛民頓30日電

聯邦衛生部（Health Canada）已著手研發新的嚴寒天氣預警方式，提醒民眾做好禦寒措施。

目前加拿大環境部（Environment canada）在低溫加上強風可能對健康構成危險時，會發布風寒警訊，但這個發布的門檻各國不同。加拿大衛生部正在研發的系統，是氣溫驟降至危險程度時，即使沒有風，也會發布嚴寒天氣警訊。

「天寒地凍的天氣在戶外工作，就算只是微風，仍有可能凍傷。」環境部氣象專家莫洛（Blair Morrow）說：「我們只是希望提供民眾預警，讓大家採取保護自己的禦寒措施。」

莫洛說，愛民頓地區12月初的嚴寒顯示有必要改變天氣預警的方式。加拿大環境部6日發出風寒警訊，指出氣溫降至攝氏零下30度，風速是每小時19公里，但是在這種情況下會產生猶如零下42度令人臉部麻痺的嚴寒效應。

在目前的系統下，若氣溫降至攝氏零下42度但只有微風，即使凍傷和體溫過低的危險高，環境部也不會發布風寒警訊。

莫洛說，新系統最早可能在2014年初實施，加拿大環境部的預報及其網站不再單獨列出風寒警訊，風寒與低溫會一起列在嚴寒警訊（Extreme Cold Warnings）中。

「實施新的措施時，新的嚴寒警訊會在低溫和微風時發布，讓民眾採取保護健康的必要措施。」

新的警訊系統會與環境部的禦寒資訊網站連結。環境部已提供一些禦寒要領，包括事先規畫、減少在戶外的時間、找尋避寒處、多層次的暖和穿著、戴帽子和穿適當的鞋子、保持乾燥、保持體能活動、少喝酒等。

嚴寒是加拿大的一大殺手，也是造成天氣相關死亡的最大原因。環境部氣候專家菲利普斯（David Phillips）說，菲利普斯說，只要看冬季第一場雪暴時汽車駕駛開車的情形，以及人們在第一場寒流來襲時的穿著，就知道許多民眾忘了他們住在全球第二冷的國家，僅次於俄羅斯。

多倫多周報
發行量最大 派送點最密 給您無限的商機
刊登廣告請洽：416-778-0888 轉 250

專家警告：北美西岸 恐難逃中國霾伏

污染物質將隨氣流 飄至美國西部、加國卑詩省

中國霧霾情況日益嚴重，科學家認為最終北美西岸也會受影響。（新華社）

【溫哥華訊】美國紐約時報26日報導，中國的霧霾不但嚴重影響鄰近的東亞國家，而且有可能部分抵達美國西海岸，換言之，同樣位於北美西岸的卑詩，也極有機會受波及。

報導指出，中國燃煤的工廠和汽車排放了大量汙染物，包括二氧化硫、一氧化氮、二氧化碳、汞和細小顆粒物。包括二氧化碳在內的一些汙染物對世界範圍內的氣候變化產生了影響。

紐約時報引述加州大學地球系統科學教授普拉瑟（Michael Prather）說，中國空氣汙染對鄰國的影響主要取決於氣流的類型。中國城市上空的霧霾是屬於滯留氣流的產物，因此汙染物不會擴散很遠。

目前抵達美國西岸的細小顆粒物，主要是來自被風驅動的沙塵暴，中國對美國，尤其是西岸的環境汙染，主要與臭氧有關。

華盛頓大學大氣及環境化學教授賈菲（Dan Jaffe）表示，汙染物飄過太平洋至少需要四至五天，它們隨著由西向東的氣流在6000至20000呎的高空流動，最終會有部分飄至北美西岸。

普拉瑟說，與汙染更嚴重的北大西洋相反，太平洋仍是一個原始的環境，然而，現在太平洋的汙染正在加劇。

對於卑詩來說，同樣位處北美西岸，如果美國科學家的論據屬實，則也難逃「中國霾伏」。

目前卑詩監控霧霾情況是由卑詩空氣質素監察中心負責，再配合聯邦環境部的監測。今年10月，大溫地區一度出現霧霾，主要受受太平洋及北方潮濕氣流影響。

但隨著卑詩汽車廢氣檢測（AirCare）還有一年就要取消，使人關注汽車廢氣的排放，讓空氣的懸浮粒子增加而讓霧霾加劇。

氣候極端 美建築師研發蛋屋

編譯中心／綜合29日電

全球過去十年的颶風、洪災、龍捲風、野火、泥石流和海嘯等極端氣候現象大增，氣象學家預測，未來的風暴將更加頻繁發生，部分房屋建商開始構思建造拱形圓頂建築，以減輕大自然的危害，這類像外型雞蛋一樣的屋頂結構，將可能是未來的建築趨勢。

混凝土建造的拱形圓頂是靠自我支撐實現平衡，可經受風力時速超過220哩的EF5級強風和強烈地震的襲擊，倒塌的房屋、飛舞的瓦礫乃至汽車和樹木等，落在拱形頂部後會滑到地面。此外，圓頂也不容易被風吹跑。

德州的拱形圓頂設計師娜內塔．克拉克說：「拱頂如同雞蛋，是雙曲線結構，所以穩定性強，居住更安全，是未來房屋建造的方向。」

克拉克從小就住在父親設計的拱形圓頂屋，後曾參與太空梭發射系統的設計，她的丈夫賈利在Monolithic拱形結構研究所擔任營銷主管，他說：「拱形圓頂的形狀可防範最嚴重的自然災害。」

該研究所如今把目光瞄向全球，建造居民和商用的拱形圓頂屋，目前正在阿拉巴馬州的伯明罕建造20棟拱形圓頂樓。

伯明罕市在2011年曾遭到龍捲風的肆虐。

聯邦急難管理局（FEMA）也認為，拱形圓頂在預防災害上可起到部分作用，FEMA去年投入數百萬元資金，在德州建造了一批拱形圓頂屋。

聯邦地質測量部門指出，過去十年強烈地震增加十倍，造成人員傷亡的颶風和龍捲風也都創下紀錄。單是2012年，美國就有251人死於與氣候有關的自然災害，經濟損失1040億元。

麻省理工學院的學者預計，未來將會出現更多的熱帶風暴。

德州布連罕一家旅館採用蛋頂建築。（取材自Monolithic公司網站）

2013年流行語 臉基尼最潮

編譯中心／綜合29日電

「自拍（selfie）」與「電臀舞（twerking）」，這兩個2013年熱門字，可能很快就會被另一波又怪又有趣的字眼取代。

英國「每日郵報」報導，專家波伊諾（Adam Jacot de Boinod）觀察媒體及社群網站過去12個月最常用的字，列出一份年度熱門字名單，包括「低頭族（phubbing）」、避免在海灘曬傷所戴的面罩「臉基尼（facekini，上圖，取材自英國每日郵報）」都榜上有名。另外，今年風雲人物教宗方濟各的推特帳號「@Pontifex」、銀行界的不法分子「銀行匪幫（Bankster）」等字也入選。也入選。

加拿大越裔男子 搭郵輪跳海失蹤

編譯組／綜合報導

加拿大一名越裔男子，28日與家人乘郵輪前往波多黎各時，突然從郵輪跳海不知所終，美國海岸防衛隊目前仍在找尋這名男子。

據海岸防衛隊29日發出的聲明表示，譯音姓名為阮天福（Tien Phuoc Nguyen）的26歲越裔男子，在28日晚上8時46分，在多名乘客面前突然跳下海中，之後便失去蹤影。

事發時，這艘皇家加勒比海公司旗下的「海洋冒險號」（Adventure of Sea）郵輪，位於波多黎各以東約15浬。

海岸防衛隊發表聲明表示，阮某是與家人一起參加郵輪的七日遊，出事時正是旅程的最後一夜。

案發後，該艘郵輪即時停航及折返。

目前海岸防衛隊或皇家加勒比海公司仍未透露這名男子來自加拿大何處。

北海渡輪乘客縱火 逮2嫌

從英國開往荷蘭 23人被濃煙嗆傷

一艘「國王航道」號28日深夜遭乘客縱火，造成23人受傷，英國警方隨後逮捕2人。（圖／東方日報提供）

路透／倫敦29日電

英國警方29日說，一艘載有1000多名乘客的渡輪在北海疑似遭受縱火攻擊，他們已逮捕二名可疑男子。

警方說，這起事件28日深夜發生在自英國駛往阿姆斯特丹的「國王航道（MS King Seaways）」渡輪上，一名乘客在不明情況下在客艙裡縱火。這艘船由丹麥DFDS Seaways公司負責營運。

當地媒體說，這艘渡輪當時距離英國海岸約50公里，當時船上有964名旅客及130名船員。警方說，多達23人吸入濃煙不適，其中7人由直升機送往英國的醫院治療，多數為渡輪人員。

渡輪隨即折返英國港口，警方上船逐一向乘客查問，並拘捕一名懷疑縱火的26歲男乘客，另一名28歲男子則涉嫌聚眾毆鬥被捕。

客輪上有許多出外度周末的遊客，也有許多人喜歡登上此類客輪開派對。

「King Seaways」最多可容納1500名乘客和600輛汽車，船上有餐廳、酒吧和賭場為乘客提供娛樂。

價值千倍奉還！ 英神父花661元 買到范戴克真跡

編譯中心／綜合29日電

英國一名神父多年前在一家骨董店花400英鎊（約661美元），買下一幅「畫框精美」的肖像畫。他最近將這幅畫帶到英國廣播公司(BBC)節目「巡迴鑑寶」做鑑定，結果竟發現該畫是英國國王查理一世時期宮廷首席畫家安東尼范戴克爵士（Sir Anthony Van Dyck）的真跡，估價達40萬英鎊(約66萬美元)。

據星期日郵報報導，畫作經修復後，證實是大師真跡，成為該節目播映36年來鑑定價格最高的畫作。節目主持人布魯斯一開始就覺得該畫作「很眼熟」，認為可能出自范戴克之手，最後證明她慧眼獨具。

范戴克是17世紀比利時的畫家，該畫作描繪布魯塞爾一名法官，據信屬於范戴克準備在1634年繪製的一幅較大作品，但主畫已經在1695年被毀，這幅較小的肖像畫不知為何流落骨董店。

神父表示當初很喜歡它的金色畫框，就把畫買回去，畫還一度從牆壁掉下來，砸壞一台CD播放器。那位幸運的神父打算賣掉畫作，籌錢為教堂購置新鐘。

「巡迴鑑寶」節目主持人布魯斯（左），認為神父（右）帶來的畫可能是著名畫家范戴克的真跡，如今獲得證實。（取材自英國每日郵報）

WM 継新車房
WATSON'S AUTO CENTRE
精修平治．寶馬．HONDA及各名廠車
BMW TOYOTA 東區華埠 華人主理 HONDA ACURA
收費低廉
●註冊技師代客保養
●維修各類大小工程
●原廠冷氣安裝保養
●最新電腦儀器檢查車頭
●廢氣系統
●電器●冷氣
●安全檢查證書
忠誠服務
GEORGE潘
Castrol
TEL:416-463-2266 285 QUEEN ST. EAST

HARRY'S 輪胎修車行
原城市車行
Tire Discounter 連鎖店
Thornhill 銷售點
米棋林雪胎35% OFF
搬遷新張開業大優惠
買一套雪胎和輪圈，
送加拿大產剎車片一套！
購買4條米棋林雪胎 可獲$70回扣
由2013年10月7日至12月15日止
Open Sunday 9am-2pm
詳情請致電：
416-900-2335
647-989-4678(Cell Phone)
101 Glen Cameron Rd. Thornhill L3T 1N8

歡迎訂閱世界日報 416-778-0888

富華 汽車修理有限公司
SUNNYSIDE AUTO (MARKHAM)
富華車廠 信用保證 貨真服務 三十八年
38 Years of Experience
Engine Maintenance
Full Body Service Body Shop
1st Quality and Service
修理汽車期間 免費汽車取送服務
24-HR Towing
車身修理．引擎保養．保險賠償．
噴油防鏽．安全檢查
保險公司指定汽車修理廠，安省交通部指定驗車車廠
■以客為先，服務五星級水準，確保顧客百分之百滿意
■政府認可技術，合格汽車保養專家，修理經驗夠，服務好
■修理期間，免費新車借用
■專業修理各種歐洲、日本、美國及各國名廠汽車
■專人陪同協助辦理賠償及其他保險公司
■備有高級先進修理設備，迎合貴客座駕需要
■保證100%原廠顏色
車身修理及噴漆專業維修各國名車
No1
24小時拖車服務
電話 905-472-4500
北區
185 Bullock Dr.Unit 18,Markham
905-472-4500

多倫多天氣

今天	今晚	明天	後天
多雲	多雲	局部小雪	局部小雪
-12~-10℃	-10℃	-10~-7℃	-13~-8℃

昨日股匯市

台股 ⬆	88.39 8,623.43
多指	休市
道指	休市
標普	休市
那指	休市

加元	
美元	0.9342
台幣	28.0348
港幣	7.2495
人民幣	5.6721

救災花千萬 福特盼省府金援

請求提供修復公共設施、建物經費 韋恩籲企業捐助禮卡 協助民眾購物

【多倫多訊】多倫多市長福特29日指出，鑑於近來的冰暴影響，他已向多倫多市議會提出要求，要求於2014年1月10日上午9時30分召開市議會特別會議，以便透過安省災難援救計畫，正式向安省政府提供援助要求。

即使市級政府並未宣布進入緊急情況，仍可透過該項計畫向省府要求援助。屆時省府將可援助市政府有關受損財產，包括公共設施、建物、市府經費的額外支出損失等。

為協助多倫多市的搶救的工作，安省供電局人員正與多倫多供電局（Toronto Hydro）人員共同搶救仍陷於斷電的6000戶多市家庭和商店。多倫多市供電局執行長韓恩斯（Anthony Haines）表示，盼望今日能恢復這6000戶的供電。

市長福特指出，每日總搶修經費約需百萬元，搶救總經費近千萬元。

安省政府29日表示，全省許多社區的斷電情況已恢復正常。安省供電力局（Hydro One）仍夜以繼日恢復一些仍然沒有電力供應的地點。

由於雜貨超市Loblaw Co.捐助2萬5000元禮卡，以協助民眾重新購物，安省省長韋恩表示，她盼望政府給予一對一捐款，並籲請其他企業也能發起類似的援助行動。

在此同時，安省消防及緊急應變管理辦公室也與供應聯盟（Supply Chain Alliance）緊密合作，將收集雜貨超市捐助的禮卡，作為彌補民眾因斷電、冰箱食物毀壞的損失。省府定於今日發布有關發送等細節。

本次冰暴爆發高峰期，全省有多達60萬的用戶斷電；多倫多市有30萬斷電戶。經不眠不休輪班搶修後，多倫多市至今仍有6000戶斷電。民眾如欲瞭解居住地電力搶修的最新情況，可至網站http://www.ontario.ca/warning查閱。

韋恩29日前往多倫多市消防局走訪，以瞭解消防局的實際救災狀況；福特也於同日上午至多倫多市供電局慰勉搶修人員。

經過搶修，受冰暴影響而斷電的用戶仍有6000戶。（本報資料照片）

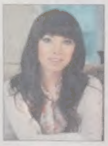

加拿大女歌手卡莉瑞傑普森明年將赴百老匯演出灰姑娘音樂劇。（加通社）

傑普森演灰姑娘 明年百老匯開唱

編譯組／渥太華29日電

以「有空call我」（Call Me Maybe）走紅的女歌手卡莉瑞傑普森（Carly Rae Jepsen）要進軍百老匯了！

Rodgers + Hammerstein's Cinderella的製片人29日說，這齣音樂劇明年2月4日起將由傑普森取代羅拉．歐斯納（Laura Osnes）擔綱演出灰姑娘一角，演出共12周。出演灰姑娘繼母的是以「天才保母」（The Nanny）獲艾美獎喜劇類女主角獎的法蘭．德瑞雪（Fran Drescher）。

這齣入圍東尼獎的音樂劇已由比恩（Douglas Carter Beane）改造，劇情更顯詼諧迷人。

美加股市 料「平靜」迎新年

編譯組／多倫多29日電

2013年股市只剩最後兩個交日，預期多倫多股市和華爾街股市都會在相對風平浪靜中，走完2013年和進入2014年的頭兩個交易日。

Allan Small Financial Group資深投資顧問史摩（Allan Small）說，「聖誕節的攻勢」一直持續到年底，他也不會感到意外。一般而言，股市在聖誕節到年底會上漲，但新年一開始就會拉回，之後就誰也說不準了。

「在很大程度上，大家一直說股市漲得太凶太快……因為經濟數據沒有那麼強，可是現在我們開始看到數據支持指數上漲了。」他說，大部分分析師認為指數2014年不太可能繼續快速上漲。「我恐懼的是，或者說讓我猶豫的是，接下來要怎麼做？市場需要什麼才能再上一層樓？」

史摩說，2014年初市場可能會小幅拉回，這對市場反而健康。

本周股匯市預期都會是低量潮，因為許多交易人仍在放假中。多倫多股市本周並無重要經濟數據或企業財報發布。

美國方面將於31日公布消費者信心指數，這個數據受到密切觀察，因為可能是經濟表現的強烈跡象。消費者支出約占美國整體經濟活動的70%。

「不一定要贊助墮胎 禁止強迫少女結婚也是辦法」

保護少女外交政策 聯合國高官肯定

聯合國兒童保護專家畢塞爾讚揚加拿大打擊強迫少女結婚的政策。（CBC）

編譯組／渥太華29日電

聯合國一名高層官員讚揚哈珀政府倡導終結強迫少女結婚的外交政策。

保守黨政府禁止金援協助受害少女或在戰爭中遭性侵婦女墮胎的團體引起猛烈抨擊，不過聯合國兒童基金會（Children's Fund）兒童保護事務副總監畢塞爾（Susan Bissell）說，這無損於加拿大在國際間以這個議題的領導人之姿出現，政府還有其他方法能幫助受害少女。她稱提供墮胎經費是「談判的阻礙」，並呼籲加拿大在國際間倡導有意義的做法。

畢塞爾本月稍早謁見哈珀及聯邦外交部長白郭德（John Baird），兩人深談這個問題後，她驚訝地說：「加拿大是我到目前接觸的政府中，第一個了解有這些關連的政府。」她希望加國大額撥款打擊剝削少女的行為。

她認為，建立白郭德開啟的動能「不是小規模的計畫，而是從內而外改變社區與社會的大計畫」。

懷舊 夢想 現實 懷
永遠交錯綻放的淒美!

生活若品味一杯咖啡：懷舊，夢想，現實，永遠交錯綻放的淒美!
生活 苦甜參半，您的心情
worldjournal.com
世界日報生活專欄最懂!
世界日報 World Journal

2013 大事回顧
2013年即將過去，這一年內全球發生的風雲變幻，經濟、社會、政治格局的轉變等等，新時代電視及城市電視與你共同盤點本年世界大事件。

新時代電視
2013加國大事回顧
2013年12月30日
10:00pm - 11:00pm
2013兩岸大事回顧
2013年12月31日
10:00pm - 10:30pm
2013兩岸大事回顧
2014年1月1日
11:00pm - 11:30pm
2013國際大事回顧
2014年1月2日
10:00pm - 10:30pm
2013香港大事回顧
2014年1月7日
10:00pm - 11:00pm

城市電視
2013加國大事回顧
2014年1月4日
9:30pm

有關節目詳情：
請參閱新時代電視網頁www.fairchildtv.com
新時代電視 FairchildTV 城市電視 Talentvision

41301

士嘉堡斷腿凶案 華婦身分確認

許桃女陳屍家中 鄰居回憶：當晚走廊傳來其兒媳哭喊「我婆婆死了，有人殺了她」

【多倫多訊】26日深夜，發生在華人聚居的士嘉堡愛登大廈80號的華婦被殺鋸腿案，多倫多市警方29日確認受害人身分為現年64歲的多倫多市人許桃女（To Nu HUA，音譯），英文名為Sandy。她是於26日被發現陳屍於家中，身上有明顯創傷，另一條腿則已失蹤。

警方表示，該起凶案是多倫多市今年以來的第56起凶殺案，警方於26日深夜約11時30分，接獲來自愛登大廈的一通情況未明的報案電話，當警方趕赴現場時發現，一名年約60餘的婦女倒臥在自家內，身上有明顯創傷，警方檢視後，宣布該名婦女已於現場死亡。

警持續就該起命案進行調查，並籲請民眾如有任何相關線索或訊息，請即刻撥打電話416-808-4200與警方聯絡。

警方與鑑證人員29日仍至愛登大廈內進行各項調查訪談和鑑識等工作，公寓人員進出須有密碼或通報等管制措施，大樓住戶進出多直接自地下停車場進出。

該棟公寓大樓近20層樓高，約有300個住戶單位。有媒體報導指稱，住在該棟公寓大樓的鄰居回憶，26日晚間在看電視時，突然聽見走廊內傳來哭喊並尖叫「我婆婆死了，有人殺了她」，該名鄰居表示，邊哭喊邊尖叫的女子應為受害人的兒媳婦。

也有同公寓的華人鄰居指出，受害人為一名退休不久的教車師傅，住在該公寓的17樓，並表示受害人生前不多話，為人友善，曾見過她前往附近的美公園運動，也見過她至對面愛登商場內的餐廳用餐。

有鄰居形容受害人是位穿著非常樸素的矮小女性，並表示她原本和兒子住一起，兒子在結婚後搬出去住，她自此便一個人住，為人友善並十分安靜，但幾乎不談自己的隱私，對英文所知有限，因此認識的西人住戶有限。

鄰居指出，警方就凶案進行查訪時，曾詢問鄰居住戶是否曾看到一條人腿，因此推測受害人的一條腿已失蹤，但警方並未證實該項訊息。

警方已把發生凶案的大廈保安影帶取回警局調查分析，同時也把大廈樓下所有的垃圾箱運走，以便查看是否能找到受害人缺失的肢體，或兇手曾拋棄的任何證物。

該公寓內的住戶對該起深夜凶案多感震驚，並盼警方能盡速破案。

節禮日深夜，發生在士嘉堡愛登大廈華婦命案，多倫多市警方29日公布受害人身分。（記者聶健生／攝影）

失蹤近三天 警尋五歲童

編譯組／多倫多29日電

安省省警（OPP）29日繼續在尼斯河沿岸搜尋上周失蹤的五歲男童羅比．雷納（Robbie Reiner）的屍首，但表示若29日結束前仍找不到，將重新評估持續搜索的時間。

OPP水下搜尋小組28日全天在河岸徹底搜索，希望能找到小男孩。

警方接獲雷納失蹤的報案後，自27日起開始搜尋工作。搜索人數小時後在雪地上發現走向尼斯河的足印，警方後來在冰上發現一個洞，於是開始在水面下展開搜索行動。

雷納家住的新漢堡（New hamburg）社區28日為雷納一家舉行燭光守夜活動。

搜索五歲失蹤男童羅比．雷納（Robbie Reiner）下落的時間已不多。（取材自CTV網站）

才出生兩天 女嬰意外亡

【多倫多訊】華人聚居的士嘉堡，29日上午有一名出生兩日的女嬰，因無生命跡象而緊急送醫急救。

多倫多市警隊表示，29日上午約9時50分接獲報案指稱，位於Markham Rd.與Sheppard Ave. E.附近一處住宅發生意外事故。

警方兵分兩路前往發生意外事故的住宅以及醫院分別查訪，以便進一步釐清該案發生的始末等細節。

消防員救火 背受傷送醫

【多倫多訊】多倫多市一名消防隊員，29日在Eglinton Ave. East 和Victoria Park Ave.西南方一商業區滅火時，背部受傷送醫救治。

多倫多市消防局表示，29日下午約3時接獲火災報案電話，指稱位於Hollinger Road上的一商業建物發生火災，消防隊隨即趕往現場搶救。

消防隊共出動12輛消防車救火，45名消防隊員前往撲滅火勢。在滅火過程中，有一名消防隊員背部受傷，所幸傷勢並不致太嚴重。至於起火原因，消防局仍待調查釐清。

緬省公共保險公司：2013省下800萬詐保索賠費

編譯組／溫尼辟28日電

國營的緬尼托巴省公共保險公司（Manitoba Public Insurance）28日說，他們去年調查保險索賠詐騙案的行動，為地方納稅人省下800萬元保費。

這家保險公司公布2013年幾件汽車保險詐騙案，其中一宗是汽車與火車相撞，當事人駕車撞上一列行駛中的火車，導致他嚴重受傷，車上另一名男子死亡。

緬省公共保險公司指出，汽車駕駛體內血液酒精含量是法定上限兩倍。他向保險公司指稱他是乘客，死者是駕駛，但火車頭的攝影機清楚顯示車禍發生時開車的人是他。

這名男子因為酒駕的緣故，個人傷害保險索賠大部分被拒，為緬省公共保險公司省下約15萬元。

另一宗騙案是兩名男子駕駛高級轎車相撞，兩人謊稱素昧平生，其實卻是生意夥伴，而且是安排發生這次嚴重的車禍意外。

這兩人後來俯首認罪，分別被罰款2000元和1700元，同時為保險公司省下將近5萬元。

緬省公共保險公司說，他們的特別調查小組每年要調查約3000件索賠案。

緬省公共保險公司去年發現多件詐騙保險金案，幫地方納稅人省下800萬元。（CTV）

渥太華最後影城 新約談不攏歇業

編譯組／渥太華29日電

由於租約談不攏，位於渥太華市中心的最後一家影城29日晚上播完最後一場電影後將正式關閉大門。

Landmark Cinemas 10月底向告別電影院業務的帝國電影院（Empire Theatres）買下七個電影廳空間的租賃權，外加在美國堪薩斯州與紐奧良的租賃，但和渥太華World Exchange Plaza的管理公司對新租約條件一直談不攏。

管理公司發言人艾諾（Jennifer Arnold）表示，若是雙方實在無法達成協議，房東將會尋找其他的租戶。

電影院會在頗受好評的「藥命俱樂部」（Dallas Buyers Club）晚場演完後關門。渥太華電影學會（Ottawa Film Society）理事長歐薩斯（Nick Ouzas）指出，這對當地電影觀眾也會帶來影響。

學會在這座電影院舉辦每周一次的電影社活動，放映國際電影，其中有些電影並未轉換成數位格式，只有35毫米的電影格式。

渥太華僅有三家電影院能放映老電影，World Exchange Plaza 是其中一家。歐薩斯認為租約磋商失敗，市議員難辭其責。

市政府的報告顯示失去這家電影院並無影響，但他認為這對市中心而言是一件憾事。

市區伸狼爪 性侵犯逃逸

【多倫多訊】多倫多市警隊正在搜尋一名於29日清晨於市區犯案的一名性侵嫌犯。

警方表示，29日清晨約7時30分接獲報案電話指稱，受害人當時正行經市區央街和Bishop Avenue附近，也就是在Finch Avenue北邊時，遭到一名男子自後尾隨性侵。

該名嫌犯隨後朝央街北向逃逸。警方表示，嫌犯為白人，並無鬍渣，年齡介於25歲至35歲之間，身高約6呎，體型偏瘦。

警方指出，嫌犯於犯案時戴著黑色無邊帽子，身著黑色有風帽的外套，穿著黑色褲子。警方籲請民眾能提供線索，可致電416-808-7474，以利警方偵辦。

買《藥安全》送換報券

內容從居家常見疾病OTC用藥，到近幾年最夯的治療癌症標靶藥物，中壯年、銀髮族必讀的老人心血管用藥、預防心血管訴求，讓孩子吃藥注意事項，與女性息息相關的避孕藥，懷孕、哺乳期間用藥問題，並收錄解析民眾日常用藥最關心的食物與藥品的交互作用、聰明吃藥TIPS、葡萄糖胺的真相等內容。清晰易懂的圖片與賞心悅目的編輯版面，讓深奧的用藥常識淺顯易懂。

售價：$15（含稅）
隨書附送10張換報券（價值$5）

洽購可親臨《世界日報》社：
7755 Warden Ave. Unit 9 Markham L3R 0N3
或電：(416) 778-0888 Ext: 247 查詢

迎新年 歷史景點活動多

士嘉堡博物館辦探險 參觀約克堡國家歷史地有免費禮品可拿

【多倫多訊】從即日起2014年1月15日期間，多倫多市多處歷史景點將舉行多種節日慶祝活動，歡迎市民參加。

約克堡國家歷史地（Fort York National Historic Site，250 Fort York Blvd），開放時間為周一至周五，上午10時至4時，周六、周日時間為上午10時至5時，門票為成人7.96元，長者和青少年為4.87元，兒童為3.76元，5歲以下免費。另外還有為4歲兒童以上舉辦的製作薑汁餅乾活動，和參觀國家歷史地等活動，期間有機會獲取免費禮品。

吉布森小屋（Gibson House，5172 Yonge Street)成人門票為5.48元，長者和青少年為3.10元，兒童為2.62元。從1月9日起，每周四晚上6時至8時將有社區針織活動，歡迎參加。

麥肯錫博物館（Mackenzie House，82 Bond Street），營業時間周六至周日中午12時至下午5時。成人門票為6.19元，長者和青少年為3.54元，兒童為2.65元。

即日至1月5日將有參觀小屋活動，見證多倫多第一位市長的住所；12月30日則有傳統蘇格蘭式慶祝新年活動舉行。

蒙哥馬利客棧（Montgomery's Inn，4709 Dundas Street West），營業時間為周二至周五，上午10時至5時，周末則是下午1時至5時。門票為成人5.71元，長者和青少年2.86元，兒童1.90元。

1月3日和4日下午4時30分至10時30分還將有舞蹈派對舉行。

士嘉堡博物館（Scarborough Museum，1007 Brimley Road），時間為周三至周五上午10時至4時，周末為中午12時至4時。1月3日和4日將為5歲至12歲的孩子舉行探險活動，譬如製作19世紀的兒童玩具等。1月每個周末也有結交新朋友日。

士巴丹拿博物館（Spadina Museum，286 Spadina Road），營業時間周末中午12時至5時，成人票7.96元，長者和青少年5.75元，兒童為4.87元。

館內開辦的感受1920年的聖誕節活動，逢周二至周五中午12時至4時，及周末12時至5時舉行。

節禮日過後 淘寶好時機

原本人聲鼎沸的商場，節禮周的周末卻顯得冷清。商場內店家的大折扣海報仍然高掛，卻不見人潮（下圖）。

（記者呂惠萍／攝影）

記者呂惠萍／溫哥華報導

今年的節禮日逢周四，緊接著的周末店家仍然高掛著折價海報，但買氣卻如激情後出現疲態。對有些消費者來說，賣場人氣消散，正是針對減價品漏網之魚的「淘寶」時刻。

位於列治文三號路的列治文購物中心（Richmond Centre），今年夏天大擴建後，平日的周末也車水馬龍一位難求。對於愛購物的華人，周末晚起後，吃早午餐，然後逛街，買完東西再喝杯咖啡，列治文購物中心是最理想的購物和消磨周末的地點之一。

28日中午，商場的店家仍然掛著打折海報，處處可見全面五折、清倉、三折，卻只見零星購物者。

張小姐是來自中國深圳的國際學生，第二次在溫哥華過聖誕，節禮日是她一年最重要的購物時間，從化妝品、靴子到衣服，盡量都選在這段時間購足。

張小姐節禮日當天和朋友去了鐵道鎮商場，被人山人海的隊伍嚇到，決定打道回府。28日上午獨自到列治文購物中心，她說：「現在已經不是節禮日，而是節禮周，仍然有很多東西可以挑選，賣場比較整齊，不像節禮日人擠人，很亂、很難找東西，今天進店、試穿和結帳都不用花這麼長的時間排隊。」

除了商場，網路上的節禮周也持續進行，雖說最熱門的打折品已售罄，仔細看仍有許多東西值得下手。Best Buy賣場Toshiba的15.6吋手提電腦，原價699.99元，現在479.99元，折扣日至1月2日；Swissgear 20吋的四輪隨身行李箱，原價250.99元，現在59.99元，折扣日至1月1日。

大溫地區的網路和實體店家，折扣大多持續到1月2日，自1月3日之後的周末，春季新品將會陸續上架，在新品上架之前，仍可耐心尋找「漏網之魚」。

孕婦注射疫苗

卑大研究中

胎兒增抗體？

【溫哥華訊】流感等傳染性疾病的肆虐，讓越來越多人意識到注射疫苗和增強抗體的重要性，尤其是高危險性人群，如孕婦和嬰兒。目前，有關人員正在研究依靠母體注射疫苗並將抗體傳播給寶寶的可能性，若證實可行，將大大降低傳染性疾病的威脅。

根據2008年的一份研究發現，如果準媽媽注射流感疫苗，生出來的寶寶比其他孩子感染流感的幾率低63%，不過目前沒有足夠的數據來確定這個理論。隨著越來越多的研究表明孕婦可以安全注射疫苗，收集數據也變得更加方便。

卑詩大學（UBC）婦產科教授瑪尼（Deborah Money）現在正帶領溫哥華研究小組參與全國的百日咳疫苗研究，以抵禦破傷風、白喉以及可致命的百日咳三大疾病。

百日咳是對嬰兒具高威脅的病症，去年僅在美國出現4萬8000病例，創下1955年來最高紀錄。衛生單位鼓勵孕婦接受百日咳強化注射劑，不僅保護嬰兒，也希望能夠收集更多確實證據來證明理論的可行性。

「我們一直知道當母體暴露在病毒中時，會將保護性的抗體通過胎盤傳給寶寶。」瑪尼說，但是能否通過為母體注射疫苗傳給寶寶，幫助他們在出生後最脆弱的幾周內，增強抵抗力，是他們研究的課題。

本報徵工商記者

*工作主動負責
*能讀、寫良好中英文
*和客戶溝通能力佳
*有駕照、自備車
有意者請將履歷傳真或電郵至世界日報廣告部fax: (416) 778-1037或e-mail:marketing@worldjournal.net